



RERO10RA01-01310680

Distributie Energie Oltenia S.A
societate administrata in sistem dualist

cu sediul in Municipiul CRAIOVA, str. CALEA SEVERINULUI nr. 97,P,2,3,4,
 Cod poștal 200769 Județul Dolj
 Telefon/fax/: 0251215002/0251215004
 E-mail: distributie@distributieoltenia.ro
 LC: 0051766668
 Nr. 060025108832 din 03.10.2017
 Unitatea Centrala/COE Craiova

AVIZ TEHNIC DE RACORDARE
PENTRU CONSUMATORI NECASNICI
Nr. 001200045628 din 03.10.2017

Ca urmare a Cererii înregistrate cu nr. 060025108832 din data 27.09.2017, având ca scop Racordarea unui loc de consum nou definitiv, pentru locul de consum ce aparține utilizatorului S.C. PIETE SI TARGURI CRAIOVA S.R.L./ _____, cu domiciliul/sediul în județul Dolj, municipiul/orașul/comuna CRAIOVA, satul _____, sectorul _____, codul poștal 200678, str. CALEA BUCURESTI nr. 51, bl. _____, sc. _____, et. _____, ap. _____, telefon/fax 0766096450/ _____ e-mail pietecraiova@yahoo.com și a analizării documentației anexate acesteia, depusă complet la data 27.09.2017,

În conformitate cu prevederile Regulamentului privind racordarea utilizatorilor la rețelele electrice de interes public, aprobat prin Ordinul președintelui Autorității Naționale de Reglementare în Domeniul Energiei nr. 59/2013, cu modificările și completările ulterioare, denumit în continuare Regulament, se aprobă racordarea la rețeaua electrică a locului de consum PERMANENT TARG 1 MAI (denumirea locului de consum) amplasat în județul Dolj municipiul/ orașul/ comuna CRAIOVA satul _____ sectorul _____ cod poștal 200754, str. GEROTA DIMITRIE, DOCTOR nr. 7 A bl. _____ sc. _____ et. _____ ap. _____ telefon/fax _____/ _____ e-mail _____, nr. cadastral _____ (numai dacă este disponibil), în condițiile menționate în continuare.

1. Puterea aprobată:

	Situația existentă în momentul emiterii avizului *	Puterea aprobată pentru organizare de șantier, valabilă până la data **	Evoluția puterii aprobate ***					
			Etapa I, valabilă de la data _____	Etapa a II-a, valabilă de la data _____	Etapa a III-a, valabilă de la data _____	Etapa a IV-a, valabilă de la data _____	Etapa finală, valabilă de la data 01.01.2018	
Puterea maxima ce poate fi absorbita ****	kVA	0,000	0,000	0,000	0,000	0,000	0,000	186,957
	kW	0,000	0,000	0,000	0,000	0,000	0,000	172,000

* În situația unui loc de consum existent se completează puterea aprobată prin certificatul de racordare sau prin avizul tehnic de racordare, în situația în care locul de consum a fost pus sub tensiune înainte de intrarea în vigoare a Regulamentului și încă nu a fost emis certificat de racordare.

** Se completează numai în situația unui utilizator permanent care a solicitat racordarea atât a obiectivului, cât și a organizării de șantier în vederea realizării acestuia și instalația de racordare pentru organizare de șantier utilizează integral sau parțial instalația de racordare pentru etapa finală.

*** Sunt cuprinse datele privind evoluția puterii aprobate de la punerea în funcțiune a obiectivului pentru locurile de consum noi, respectiv din momentul modificării puterii aprobate pentru locurile de consum existente. Aceste date sunt valabile fie pentru situația unui loc de consum permanent, fie pentru un loc de consum temporar. În situația unui loc de consum care se dezvoltă într-o singură etapă se completează numai coloana corespunzătoare etapei finale.

**** În cazul unui deținător de rețea electrică de interes public, datele se completează pe total nod de consum. În anexa la prezentul aviz se regăsește repartizarea puterii totale aprobate pe locurile de consum și/sau de producere racordate sau care urmează să fie racordate la rețeaua respectivă, fără a fi precizați titularii acestora.

2. Descrierea succintă a soluției de racordare stabilita prin fisa de solutie nr. 6200027344 corelată cu evoluția puterii aprobate

- a) Punctul de racordare este stabilit la nivelul de tensiune 0/0/400 V, la _____/_____/lnTDJT, (cod SAP: DS-TS-200008-1333-LV1), aferenta PTAB 484 (capacitățile energetice deținute de operatorul de rețea la care se realizează racordarea);
- b) Instalația de racordare existentă în momentul emiterii avizului și care se menține (pentru situația unui utilizator existent, dacă instalațiile corespund puterii aprobate prin prezentul ATR):
Nu este cazul
- c) Lucrari pentru realizarea instalației de racordare:
Bransament electric trifazat in cablu tip ACYY 4x120 mmp, in lungime de 10 m si FDCS 1T amplasata pe domeniul public, echipat cu intrerupator 400A reglat la 300 A, ce se va monta langa FDCS existent, fara sapatura, in exteriorul PTCZ 484, 20/0.4 kV, 400 KVA. DS-TS-200008-1333-LV1.
- d) Lucrări ce trebuie efectuate pentru întărirea rețelei electrice existente deținute de operatorul de rețea, în amonte de punctul de racordare, pentru crearea condițiilor tehnice necesare racordării utilizatorului, defalcate conform următoarelor categorii:
- (i) lucrări de întărire determinate de necesitatea asigurării condițiilor tehnice în vederea consumului puterii aprobate exclusiv pentru locul de consum în cauză: Nu este cazul;
 - (ii) lucrări de întărire pentru crearea condițiilor tehnice necesare racordării mai multor locuri de consum / de consum și de producere: _____;

Costurile lucrărilor de modificare pentru îndeplinirea condițiilor de coexistență prevăzute de norme și/sau a lucrărilor de deviere a instalațiilor electrice existente ale Operatorului, sunt de 0.00 lei

Costurile pentru realizarea capacităților energetice noi rezultate din lucrările de modificare pentru îndeplinirea condițiilor de coexistență prevăzute de norme, ori ca urmare a lucrărilor de deviere a instalațiilor electrice existente ale operatorului de rețea sunt în valoare de 0.00 lei. Acestea se restituie Utilizatorului conform, modalitatea de restituire stabilindu-se în contractul de racordare.

- e) Punctul de măsurare este stabilit la nivelul de tensiune: 0/0/400 V, la/ în/ pe: _____/_____/in FDCS 1T 300A (elementul fizic unde se racordează grupul de măsurare)
- f) Măsurarea energiei electrice se realizează prin:
Contor trifazat de energie electrica compatibil Converge in montaj semidirect cu TC: 300/5A. Transformatoarele de masura de curent vor fi insotite de buletine de verificare si aprobare de model in conformitate cu legislatia BRML. Grupul de masura este in proprietatea Distributie Energie Oltenia. (structura grupului de măsurare a energiei electrice, inclusiv cerințele tehnice minime pentru echipamentele de măsurare);
- g) Punctul de delimitare a instalațiilor este stabilit la nivelul de tensiune: 0/0/400 V, la: _____/_____/la clemele de racordare ale cablului iesire spre consumator din FDCS. Elementele menționate sunt în proprietatea Distributie Energie Oltenia S.A: la clemele de racordare ale cablului iesire spre consumator din FDCS

3. (1) Cerințe pentru protecțiile și automatizările la interfața cu rețeaua electrică

Instalațiile de protecție ale utilizatorului, în punctele de delimitare a instalațiilor, trebuie să îndeplinească cerințele normelor tehnice în vigoare.

(2) Alte cerințe, nominalizate (precizate numai dacă sunt aplicabile, conform Codului tehnic al rețelei electrice de transport, aprobat prin Ordinul președintelui Autorității Naționale de Reglementare în Domeniul Energiei nr. 20/2004, cu modificările ulterioare, și Codului tehnic al rețelelor electrice de distribuție, aprobat prin Ordinul președintelui Autorității Naționale de Reglementare în Domeniul Energiei nr. 128/2008):

- a) de monitorizare și reglaj Instalațiile de protecție și de automatizare ale utilizatorului vor fi corelate, prin grija acestuia, prin convenția de exploatare, cu cele ale Sistemului Electroenergetic.
- b) interfețele sistemelor de monitorizare, comandă și achiziție de date măsurare a energiei electrice telecomunicații Nu este cazul.
- c) pentru principalele echipamente de măsurare, protecție, control și automatizare din instalațiile utilizatorului, Instalațiile el. ale utilizatorului, inclusiv sist. de protectie si automatizare, vor fi adecvate si coordonate în permanenta cu caracteristicile rețelilor electrice ale Operatorului de DISTRIBUTIE.

(3) Condiții specifice pentru racordare: Pentru FDCS-1T se va întocmi DTAC + Coordonate Topo-GIS și se va obține certificat de urbanism și autorizație de construire bransament electric. FDCS-1T va fi în construcție metalică, echipată conform politicilor tehnice în vigoare și caiet de sarcini Distributie Energie Oltenia SA. Utilizatorul va depune dosarul instalației de utilizare însoțit de buletinele de verificare PRAM și procesul verbal de recepție.

4. Datele înregistrate care necesită verificarea în timpul funcționării: _____

5. **(1)** În conformitate cu prevederile Regulamentului, pentru realizarea racordării la rețeaua electrică utilizatorul încheie contractul de racordare cu operatorul de rețea și achită acestuia tariful de racordare reglementat.

(2) Pentru încheierea contractului de racordare, utilizatorul anexează cererii depuse la operatorul de rețea următoarele documente prevăzute de Regulament: 1.(a) copia ATR; b)copia actului de identitate, certificatului de înregistrare la registrul comerțului sau a altor autorizații legale de funcționare emise de autoritățile competente; (2) acordurile proprietarilor terenurilor, în original, autentificate de un notar public, pentru ocuparea sau traversarea terenului, precum și pentru exercitarea de către operatorul de rețea a drepturilor de uz și de servitute asupra terenurilor afectate de instalația de racordare; (3) Documentele de mai sus se obțin de către operatorul de rețea sau de către utilizator, în cazul în care operatorul de rețea îl împuternicește în acest sens, indicându-i

continutul, respectiv obligatiile care urmează a fi asumate de proprietarul terenului. (numai documentele aplicabile situației respective).

6. (1) Valoarea tarifului de racordare, stabilită conform reglementărilor în vigoare la data emiterii prezentului aviz și explicitată în fișa de calcul anexată, este **15565.92** lei, inclusiv TVA.
- (2) Valoarea menționată pentru tariful de racordare se actualizează la încheierea contractului de racordare, dacă tarifele aprobate de Autoritatea Națională de Reglementare în Domeniul Energiei, pe baza cărora a fost stabilit, au fost modificate prin ordin al președintelui Autorității Naționale de Reglementare în Domeniul Energiei. Actualizarea în acest caz se face în condițiile stabilite prin ordinul de aprobare a noilor tarife.
- (3) Dacă tariful de racordare a fost stabilit integral sau parțial pe bază de deviz general, acesta se actualizează la încheierea contractului de racordare în funcție de prețurile echipamentelor și/sau ale materialelor în vigoare la data încheierii contractului de racordare.
7. (1) O dată cu tariful de racordare, utilizatorul va plăti operatorului de rețea, conform prevederilor Regulamentului, suma de **0.00** lei inclusiv TVA, stabilită în fișa de calcul anexată, drept compensație bănească pe care acesta o va transmite utilizatorului care a suportat costul instalației de racordare realizată inițial pentru el însuși și la care urmează să se racordeze utilizatorul.
- (2) Utilizatorul va primi, în condițiile prevederilor Regulamentului o compensație bănească, dacă la instalația de racordare prevăzută la punctul 2 vor fi racordați și alți utilizatori, în primii 5 ani de la punerea în funcțiune a acesteia.
8. (1) În situația prevăzută la art. 31 din Regulament, utilizatorul are obligația să constituie o garanție financiară în favoarea operatorului de rețea, în valoare de **0.00** lei inclusiv TVA, reprezentând 0.0% din valoarea tarifului de racordare, cu următoarea/următoarele formă/forme: _____.
- (2) Termenul în care utilizatorul are obligația să constituie garanția financiară prevăzută la alin. (1), situațiile în care garanția financiară poate fi executată de operatorul de rețea, precum și situațiile în care aceasta încetează/se restituie utilizatorului se prevăd în contractul de racordare.
9. (1) Termenul estimat pentru realizarea de către operatorul de rețea a lucrărilor de întărire este pentru lucrările precizate la pct. 2 lit. d) subpct. (i) și pentru lucrările precizate la pct. 2 lit. d) subpct. (ii).
- (2) Termenul și condițiile de realizare de către operatorul de rețea a lucrărilor de întărire precizate la pct. 2 lit. d) subpct. (i) se prevăd în contractul de racordare.
- (3) Necesitatea realizării lucrărilor de întărire precizate la pct. 2 lit. d) subpct. (ii) este influențată de apariția locurilor de consum/de consum și de producere care au fost luate în considerare în calculele pentru regimurile de funcționare ce au determinat lucrările de întărire respective.
- (4) Costurile pentru realizarea lucrărilor de întărire a rețelei electrice care nu pot fi finanțate de operatorul de rețea în perioada imediat următoare sunt în valoare de **0.00** lei, inclusiv TVA, pentru lucrările precizate la pct. 2 lit. d) subpct. (i), și **0.00** lei, inclusiv TVA, pentru lucrările precizate la pct. 2 lit. d) subpct. (ii) (se completează numai dacă este cazul).
- (5) În situația în care, din următoarele motive: _____, operatorul de rețea nu are posibilitatea realizării lucrărilor de întărire până la data solicitată pentru punerea sub tensiune a instalației de utilizare, utilizatorul poate opta pentru una dintre următoarele variante:
- a) renunțarea la realizarea obiectivului pe amplasamentul respectiv;
- b) amânarea realizării obiectivului pe amplasamentul respectiv până la finalizarea lucrărilor de întărire de către operatorul de rețea; în acest caz, utilizatorul și operatorul de rețea încheie contractul de racordare cu obligația operatorului de rețea de a realiza lucrările de întărire la termenul precizat la alin. (1);
- c) dezvoltarea în etape a obiectivului cu încadrarea în limita de putere aprobată fără realizarea lucrărilor de întărire, precizată în tabelul de la pct. 1;
- d) achitarea costurilor care revin operatorului de rețea pentru lucrările de întărire a rețelei în amonte de punctul de racordare, în cazul în care motivul întârzierii se datorează faptului că respectivele costuri nu sunt prevăzute în programul de investiții al operatorului de rețea. În condițiile în care utilizatorul optează pentru achitarea acestor costuri, respectivele cheltuieli i se returnează de către operatorul de rețea printr-o modalitate convenită între părți, ce urmează a fi prevăzută în contractul de racordare.
- 10.(1) Operatorul de rețea proiectează și execută lucrările prevăzute la punctul 2 cu personal propriu, sau atribuie contractul de achiziție publică pentru proiectare/executare de lucrări unui operator economic atestat, respectând procedurile de atribuire a contractului de achiziție publică.
- (2) Prin derogare de la prevederile alin. (1), operatorul de rețea poate contracta lucrările pentru proiectarea, obținerea autorizației de construire pentru instalația de racordare în numele operatorului de rețea și/sau execuția instalației de racordare și cu un anumit proiectant și/sau constructor atestat, ales de către utilizator, însă numai în condițiile în care utilizatorul solicit în scris acest lucru operatorului de rețea înainte de încheierea contractului de racordare. În acest caz, tariful de racordare precizat la pct. 6 alin. (1) se recalculează conform prevederilor Regulamentului, corelat cu rezultatul negocierii dintre utilizator și proiectantul și/sau constructorul pe care acesta l-a ales.
- 11.(1) Lucrările pentru realizarea instalațiilor de utilizare se execută pe cheltuiala utilizatorului de către o persoană autorizată, sau un operator economic atestat potrivit legii pentru categoria respectivă de lucrări. Valoarea acestor lucrări nu este inclusă în tariful de racordare.
- (2) Executantul instalației de utilizare, precum și utilizatorul vor respecta normele și reglementările în vigoare privind realizarea și exploatarea instalațiilor electrice. Utilizatorul va asigura, pe propria lui cheltuială, funcționarea

instalațiilor sale în condiții de maximă securitate pentru a nu influența negativ și produce avarii în instalațiile operatorului de rețea.

- 12.** La solicitarea operatorului de rețea, utilizatorul va încheia convenția de exploatare, prin care se precizează modul de realizare a conducerii operaționale prin dispecer, condițiile de exploatare și întreținere reciprocă a instalațiilor, reglajul protecțiilor, executarea manevrelor, intervențiile în caz de incidente, urmărirea consumului și reducerea acestuia în situații excepționale apărute în funcționarea sistemului electroenergetic național.
- 13.(1)** Cerințele Standardului de performanță pentru serviciul de distribuție a energiei electrice, aprobat prin Ordinul președintelui Autorității Naționale de Reglementare în Domeniul Energiei nr. 11/2016, denumit în continuare standard de distribuție, sau, după caz, ale Standardului de performanță pentru serviciile de transport și de sistem ale energiei electrice, aprobat prin Ordinul președintelui Autorității Naționale de Reglementare în Domeniul Energiei nr. 17/2007, denumit în continuare standard de transport, referitoare la asigurarea continuității serviciului și la calitatea tehnică a energiei electrice, reprezintă condiții minime pe care operatorul de rețea are obligația să le asigure utilizatorilor în punctele de delimitare. Durata maximă pentru restabilirea alimentării după o întrerupere neplanificată este stabilită prin standardul de distribuție sau standardul de transport, după caz. Pentru nerespectarea termenelor prevăzute, după caz, de standardul de distribuție sau de standardul de transport, operatorii de rețea acordă utilizatorilor compensații, în condițiile prevăzute de standardul respectiv.
- (2)** În situația în care racordarea este realizată prin două sau mai multe căi de alimentare, în cazul întreruperii accidentale a unei căi de alimentare, ca urmare a defectării unui element al acesteia, în condițiile existenței și funcționării corecte a instalației de automatizare, durata maximă pentru conectarea celei de-a doua căi de alimentare este cea corespunzătoare funcționării instalației de automatizare: _____ secunde.
- (3)** Informațiile privind monitorizarea continuității și calității comerciale a serviciului de distribuție sunt publicate și actualizate în fiecare an de către operatorul de rețea. Acestea sunt disponibile pentru consultare la adresa web: www.distributieoltenia.ro
- 14.(1)** În cazul în care utilizatorul deține echipamente sau instalații la care întreruperea alimentării cu energie electrică poate conduce la efecte economice și/sau sociale deosebite (explozii, incendii, distrugeri de utilaje, accidente cu victime umane, poluarea mediului etc.), acesta are obligația ca prin soluții proprii, tehnologice și/sau energetice, inclusiv prin sursă de intervenție, să asigure evitarea unor astfel de evenimente în cazurile în care se întrerupe furnizarea energiei electrice.
- (2)** În situația în care, din cauza specificului activităților desfășurate, întreruperea alimentării cu energie electrică îi poate provoca utilizatorului pagube materiale importante și acesta consideră că este necesară o siguranță în alimentare mai mare decât cea oferită de operatorul de rețea, prezentată la punctul 13, utilizatorul este responsabil pentru luarea măsurilor necesare evitării acestor pagube, inclusiv pentru analiza și stabilirea oportunității de a se dota cu surse proprii de energie electrică. Schemele de racordare a eventualelor surse de alimentare proprii, se avizează de către operatorul de rețea.
- (3)** Utilizatorul va lua măsurile necesare de protecție contra supratensiunilor tranzitorii de origine atmosferică sau de comutație, pe baza unei analize de risc.
- 15.(1)** În scopul asigurării unei funcționări selective a instalațiilor de protecție și automatizare din instalația proprie, utilizatorul va asigura corelarea permanentă a reglajelor acestora cu cele ale instalațiilor din amonte.
- (2)** Echipamentul și aparatajul prin care instalația de utilizare se racordează la rețeaua electrică trebuie să corespundă normelor tehnice în vigoare în România.
- 16.(1)** Utilizatorul va lua măsurile necesare pentru limitarea la valoarea admisibilă, conform normelor în vigoare, a efectelor funcționării instalațiilor și receptoarelor speciale (cu șocuri, cu regimuri deformante, cu sarcini dezechilibrate, flicker etc.). Instalațiile noi se vor pune sub tensiune numai dacă perturbațiile instalațiilor și receptoarelor speciale se încadrează în limitele admise, prevăzute de normele în vigoare
- (2)** În vederea reducerii consumului/injecției de energie reactivă din/in rețeaua electrică, utilizatorul va lua măsuri pentru menținerea factorului de putere între limitele prevăzute prin reglementările în vigoare. Neîndeplinirea acestei condiții determină plata energiei electrice reactive conform reglementărilor în vigoare.
- (3)** În situația de excepție în care punctul de măsurare nu coincide cu punctul de delimitare, cantitatea de energie electrică înregistrată de contor este diferită de cea tranzacționată în punctul de delimitare. În acest caz, se face corecția energiei electrice în conformitate cu reglementările în vigoare. Elementele de rețea cu pierderi, situate între punctul de măsurare și punctul de delimitare, sunt: _____.

- 17.(1)** În situația în care prezentul aviz tehnic de racordare este emis pentru un loc de consum definitiv, acesta este valabil până la data emiterii certificatului de racordare pentru puterea aprobată pentru etapa finală, menționată la pct. 1, dacă nu intervine anterior una dintre situațiile prevăzute la alin. (2).
- (2)** În cazul în care este emis pentru un loc de consum definitiv, prezentul aviz tehnic de racordare își încetează valabilitatea în următoarele situații:
- în termen de 12 luni de la emiterie, dacă nu a fost încheiat contractul de racordare;
 - la rezilierea contractului de racordare căruia îi este anexat.
- 18.(1)** În situația în care prezentul aviz tehnic de racordare este emis pentru un loc de consum temporar, acesta este valabil până la data (data expirării valabilității autorizației de construire sau a aprobărilor legale în baza cărora a fost emis).
- (2)** În situația prevăzută la alin. (1), prezentul aviz tehnic de racordare își încetează valabilitatea la data încetării pentru orice cauză, constatată prin hotărâre judecătorească definitivă și irevocabilă, a valabilității autorizației de construire și/sau a aprobărilor legale în baza cărora a fost emis avizul tehnic de racordare.
- (3)** În situația în care prezentul aviz tehnic de racordare este emis pentru un loc de consum temporar, acesta constituie anexă la contractul pentru transportul/distribuția/furnizarea energiei electrice.
- 19.** Prezentul aviz tehnic de racordare poate fi contestat la operatorul de rețea în termen de 30 de zile de la data comunicării acestuia.
- 20.** În cazul nerespectării prevederilor prezentului aviz tehnic de racordare, utilizatorului îi revine răspunderea pentru pagubele produse din acest motiv propriei unități altor utilizatori ai rețelelor electrice, sau operatorului de rețea.
- 21.** Alte condiții (în funcție de cerințele specifice utilizatorului, posibilitățile oferite de caracteristicile și starea rețelelor existente sau impuse de normele în vigoare) Schema monofilara face parte din prezentul ATR. La baza emiterii prezentului ATR s-a ținut cont de condițiile prevăzute în cererea, chestionarul energetic și lista cu receptoarele electrice depuse de utilizator iar utilizarea receptoarelor nedeclarate, chiar în cadrul Puterii aprobate, este interzisă. Creșterea Puterii instalate totale, sau schimbarea naturii receptoarelor va putea fi făcută numai după obținerea, de către utilizator a unui nou ATR. Se vor respecta condițiile specifice de racordare prevăzute la pct. 3 alin (3) din prezentul ATR. Interventia de către consumator la instalația de utilizare proprie, dacă aceasta este amplasată pe componente de rețea aparținând OD, se va efectua doar cu anunțarea prealabilă a OD". După realizarea lucrărilor și îndeplinirea condițiilor tehnice din prezentul ATR, și depunerea dosarului instalației de utilizare se va emite Certificat de racordare în vederea încheierii Contractului de furnizare/distributie a energiei electrice.

Operator**DISTRIBUTIE ENERGIE OLTENIA S.A.****DIRECTOR DIRECTIE
DIRECTIA STRATEGIE SI DEZVOLTARE ACTIVE
MIRON ALBA****MANAGER DEPARTAMENT
DEPARTAMENT EXTINDERE REțeleI
AURORA FLORENTINA RADUCANU**

Tariful pentru emiteria ATR a fost achitat cu chitanța nr. _____ din _____ în valoare de 0.00 lei (fără TVA)

Nr descarcare in SAP - data descarcare _____. valoare achitata in SAP 0.00 lei (fără TVA)

Tariful de racordare calculat/recalculat la data de _____ în valoare de _____ lei inclusiv TVA, a fost achitat cu documentul de plată chitanța nr _____ sau nr. descarcare SAP _____



RERO10FT01-01310722

Client: S.C. PIETE SI TARGURI CRAIOVA S.R.L.
Localitatea: CRAIOVA
Strada: CALEA BUCURESTI, nr. 51
Judet: Dolj, **cod postal** 200678

Anexa la avizul tehnic de racordare
 nr. 001200045628/03.10.2017

Distributie Energie Oltenia S.A
societate administrata in sistem dualist

cu sediul in Municipiul CRAIOVA str CALEA SEVERINULUI nr. 97,P,2,3,4,
 Cod postal 200769 Județul Dolj
 Telefon/fax/: 0251215002 / 0251215004
 E-mail: distributie@distributieoltenia.ro
 LC: 0051766668
 Unitatea Centrala/COER Craiova

FIȘA DE CALCUL Tarif de racordare

Solicitant S.C. PIETE SI TARGURI CRAIOVA S.R.L.
 Loc de consum TARG 1 MAI

COMPONENTE		Fără TVA	TVA	TOTAL	
1	T_i Cota participare intarire	0,00	0,00	0	
2	Tarif standard realizare lucrare	0,00	0,00	0	
3	T_R Valoare lucrare (Deviz gen/dev.supl.)	9098,91	1728,79	10827,7	
4		(C+M) din valoarea lucrării	9098,91	1728,79	10827,7
5		Valoare grup măsură	1545,13	293,57	1838,7
6*		Manopera montare grup masura (contor monofazat/trifazat si reductori daca este cazul)	291,79	55,44	347,23
7		Taxa de proiectare	0,00	0,00	0
8		Taxe pentru avize,acorduri si autorizatii/alte taxe	600,00	114,00	714
9	Taxa I.T.C	54,59	10,37	64,96	
10	Taxa avizare CTE si furnizare date tehnice	0,00	0,00	0	
11	Asistenta tehnica	210,19	39,94	250,13	
12	D.T.A.C	1150,00	218,50	1368,5	
13	T_u Tarif standard PIF	130,00	24,70	154,7	
14	Total T _R : 2+3+5+6+7+8+9+10+11+12	12950,61	2460,61	15411,22	
Tarif de racordare TOTAL: (1+13+14)		13080,61	2485,31	15565,92	

- * - schimbare administrativa, valoare = 0 lei;
 - solutii de racordare standard, valoare = 0 lei;
 - solutii de racordare atipice valoare = Manopera montare grup masura (contor monofazat/trifazat si reductori daca este cazul), conform tarifelor aprobate in CA a Distributie Energie Oltenia S.A.

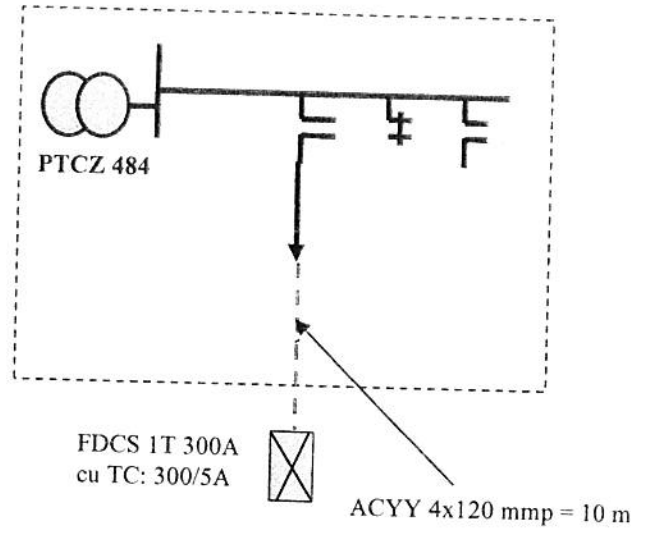

Str. Dimitrie Gerota

Aprobat,
Sef COER Craiova
Ing. Marusca Victor

Intocmit,
Ing. Stanciu Dragos